Amtsblatt RvS REGIERUNG VON SCHWABEN

Nr. 4
Augsburg, den 1. März 2022

66. Jahrgang
Seite 21

Inhaltsverzeichnis

Schulen

Verordnung
über die Einrichtung eines Fachsprengels
an der Staatlichen Berufsschule Neusäß im
Ausbildungsberuf Immobilienkaufmann/
Immobilienkauffrau
Vom 16. Dezember 2021 22

Umwelt und Gesundheit

Genehmigungsverfahren nach §§ 4, 6 Bundes-
Immissionsschutzgesetz für Errichtung und Betrieb
einer Klärschlammverbrennungsanlage auf dem
Grundstück Flurnummer 2235/47 der Gemarkung
Gersthofen, Ludwig-Hermann-
Straße 100, 86368 Gersthofen durch die MVV
Industriepark Gersthofen GmbH; Durchführung einer
Online-Konsultation
Bekanntmachung
der Regierung von Schwaben
vom 11. Februar 2022
Gz.: RvS-SG55.1-8711.2-20/3 22

Angelegenheiten des Bezirks Schwaben

Bezirk Schwaben
Haushaltssatzung
für das Haushaltsjahr 2022
Bekanntmachung
des Bezirks Schwaben
vom 1. Februar 2022
SG15/941-1 23

Bekanntmachungen der regionalen Planungsverbände

Regionaler Planungsverband Allgäu
Sitzung des Planungsausschusses 25

Bekanntmachungen anderer Behörden

Stadtentwicklungsverband Ulm/Neu-Ulm
Neunte Satzung zur Änderung der Satzung
Vom 16. Dezember 2021 25

Zweckverband „Renaturierung
Dattenhauser Ried“
Haushaltssatzung
für das Haushaltsjahr 2022
Vom 19. Januar 2022 35

Zweckverband „Schwäbisches Bauernhofmuseum
Illerbeuren“
Haushaltssatzung
für das Wirtschaftsjahr 2022
Vom 24. Januar 2022 36

Zweckverband für Abfallwirtschaft
Kempten (Allgäu)
Haushaltssatzung
für das Haushaltsjahr 2022
Vom 1. Februar 2022 37

Zweckverband für die Beseitigung tierischer
Nebenprodukte Aichach-Friedberg
Haushaltssatzung
für das Haushaltsjahr 2022
Vom 14. Februar 2022 37

Planungsverband Güterverkehrszentrum
Region Augsburg
Bekanntmachung der 80. öffentlichen Sitzung
der Verbandsversammlung 38

Zweckverband Güterverkehrszentrum
Region Augsburg
Bekanntmachung der 37. öffentlichen Sitzung
der Verbandsversammlung 38

Nichtamtlicher Teil

Buchbesprechungen 39

Dieser Ausgabe liegt das Jahresinhaltsverzeichnis 2021 bei

Schulen

**Verordnung
über die Einrichtung eines Fachsprengels an der Staatlichen Berufsschule Neusäß im Ausbildungsberuf Immobilienkaufmann/Immobilienkauffrau**

Vom 16. Dezember 2021

Auf Grund von Art. 34 Abs. 2 des Bayer. Gesetzes über das Erziehungs- und Unterrichtswesen (BayEUG) in der in der Bayerischen Rechtssammlung (BayRS 2230-1-1-K) veröffentlichten bereinigten Fassung, das zuletzt durch Gesetz vom 23. Juli 2021 (GVBl. S. 432) geändert worden ist, erlässt die Regierung von Schwaben folgende Verordnung:

§ 1

(1) An der Staatlichen Berufsschule Neusäß wird ein Fachsprengel für den Ausbildungsberuf Immobilienkaufmann/Immobilienkauffrau eingerichtet.

(2) Der Fachsprengel umfasst den Regierungsbezirk Schwaben.

(3) Die Fachsprengelregelung wird ab dem Schuljahr 2022/2023 für die Jahrgangsstufe 10, ab dem Schuljahr 2023/2024 in den Jahrgangsstufen 10 und 11 sowie ab dem Schuljahr 2024/2025 in allen Jahrgangsstufen wirksam.

§ 2

Sonstige dieser Fachsprengelregelung entgegenstehende Sprengelregelungen werden aufgehoben.

§ 3

Diese Rechtsverordnung tritt zum 1. August 2022 in Kraft.

Augsburg, den 16. Dezember 2021
Regierung von Schwaben

Dr. Erwin Lohner
Regierungspräsident

RABl. Schw. 2022 S. 22

Umwelt und Gesundheit

Genehmigungsverfahren nach §§ 4, 6 Bundes-Immissionsschutzgesetz für Errichtung und Betrieb einer Klärschlammverbrennungsanlage auf dem Grundstück Flurnummer 2235/47 der Gemarkung Gersthofen, Ludwig-Hermann-Straße 100, 86368 Gersthofen durch die MVV Industriepark Gersthofen GmbH; Durchführung einer Online-Konsultation

**Bekanntmachung
der Regierung von Schwaben
vom 11. Februar 2022
Gz.: RvS-SG55.1-8711.2-20/3**

Mit Bekanntmachung der Regierung von Schwaben vom 10. Mai 2021 wurde der für das Vorhaben der MVV Industriepark Gersthofen GmbH in oben genannter Angelegenheit vorläufig festgesetzte Erörterungstermin abgesagt.

Anstelle eines neu zu bestimmenden Erörterungstermins findet auf Grund der hohen Fallzahlen der Covid-19-Infektionen aus Gründen des Gesundheitsschutzes eine öffentlich zugängliche Online-Konsultation gemäß § 5 Abs. 1, 3 und 4 des Planungssicherstellungsgesetzes (PlanSiG) statt.

Die Online-Konsultation dient dazu, die rechtzeitig gegen das Vorhaben erhobenen Einwendungen zu verifizieren und zu erörtern.

Die Durchführung der Online-Konsultation wird hiermit gemäß § 5 Abs. 3 PlanSiG in Verbindung mit Art. 73 Abs. 6 Satz 2 des Bayer. Verwaltungsverfahrensgesetzes (BayVwVfG) öffentlich bekannt gemacht.

Die Online-Konsultation wird durchgeführt vom **14. März 2022 bis einschließlich 24. März 2022**.

Für die Online-Konsultation werden den betroffenen Behörden/Stellen, der Antragstellerin und denjenigen, die rechtzeitig Einwendungen erhoben haben, die sonst im Erörterungstermin zu behandelnden Informationen über das Internet (Cloud-Zugang über folgenden Link: https://reg-schw.cloud.bayern.de/index.php/s/E0B978wBVrizB0e) gemäß § 5 Abs. 4 Satz 1 PlanSiG zugänglich gemacht. Ihnen wird die Gelegenheit gegeben, sich bis einschließlich **24. März 2022** schriftlich oder elektronisch (über die E-Mail-Adresse umweltrecht@reg-schw.bayern.de) dazu zu äußern (§ 5 Abs. 4 Satz 1 und 2 PlanSiG).

Der genannte Teilnehmerkreis erhält hierzu eine individuelle Benachrichtigung mit Angaben zum Cloud-Zugang. Sofern einem Einwendungsführer der Online-Zugang nicht möglich ist, können auf Antrag die in der Konsultation zu behandelnden Informationen auch in Schriftform übersandt werden. Entsprechende Anträge können

- schriftlich bei der Regierung von Schwaben, Sachgebiet 55.1, Fronhof 10, 86152 Augsburg
- oder telefonisch über die Telefon-Nummer 0821 / 327 - 2201

erfolgen.

Auch denjenigen, die im Verfahren keine Einwendungen erhoben haben (Öffentlichkeit), kann auf Antrag der Cloud-Zugang eröffnet werden. Sie sind jedoch nicht berechtigt, sich im Rahmen der Online-Konsultation zu äußern. Entsprechende Anträge können

- schriftlich bei der Regierung von Schwaben, Sachgebiet 55.1, Fronhof 10, 86152 Augsburg,
- elektronisch über die E-Mail-Adresse umweltrecht@reg-schw.bayern.de
- oder telefonisch über die Telefon-Nummer 0821 / 327 – 2201

erfolgen.

Auf Folgendes wird hingewiesen:

- Unabhängig von einer Teilnahme an der Online-Konsultation wird die Genehmigungsbehörde die in den Einwendungsschreiben vorgebrachten Einwendungen prüfen und darüber entscheiden.
- Mit der Möglichkeit zur erneuten Äußerung im Rahmen der Online-Konsultation wird keine neue, zusätzliche Einwendungsmöglichkeit eröffnet.
- Die Regelungen über die Online-Konsultation lassen den bereits eingetretenen Ausschluss von Einwendungen unberührt (§ 5 Abs. 4 Satz 4 PlanSiG).
- Die Teilnahme an der Online-Konsultation ist nicht verpflichtend. Es kann auch ohne die Mitwirkung eines zur Teilnahme Berechtigten entschieden werden.
- Beiträge im Rahmen der Online-Konsultation werden dem Antragsteller sowie den Fachbehörden, deren Aufgabenbereich berührt wird, zur Verfügung gestellt, um eine Erwiderung zu ermöglichen. Auf Verlangen des Einwenders werden dessen Name und Anschrift vor der Weitergabe unkenntlich gemacht, wenn diese Angaben zur ordnungsgemäßen Durchführung des Genehmigungsverfahrens nicht erforderlich sind.
- Mit dem Abschluss der Online-Konsultation ist die Öffentlichkeitsbeteiligung im Genehmigungsverfahren beendet.

Augsburg, den 11. Februar 2022
Regierung von Schwaben

Martin Pflaum
Abteilungsdirektor

RABl. Schw. 2022 S. 22

Angelegenheiten des Bezirks Schwaben

Bezirk Schwaben
Haushaltssatzung
für das Haushaltsjahr 2022

Bekanntmachung
des Bezirks Schwaben
vom 1. Februar 2022
SG15/941-1

Hiermit wird die vom Bezirkstag Schwaben in öffentlicher Sitzung vom 16.12.2021 beschlossene Haushaltssatzung des Bezirks Schwaben für das Haushaltsjahr 2022 gemäß Art. 57 Abs. 3 der Bezirksordnung für den Freistaat Bayern in der Fassung der Bek. vom 22.08.1998 (GVBl. S. 850), zuletzt geändert durch § 3 des Gesetzes vom 9. März 2021 (GVBl. S. 74), amtlich bekannt gemacht:

Die Haushaltssatzung 2022 enthält keine genehmigungspflichtigen Bestandteile.

Die Haushaltssatzung 2022 mit ihren Anlagen liegt von der Ausgabe dieses Amtsblattes an im Haus des Bezirks Schwaben, Hafnerberg 10, Augsburg, III. Stock, Zimmer A 303, während der Dienststunden (Montag mit Freitag von 7.30 – 12.00 Uhr und Donnerstag 13.30 – 17.00 Uhr) bis zur nächsten amtlichen Bekanntmachung einer Haushaltssatzung öffentlich auf.

H a u s h a l t s s a t z u n g

Auf Grund des Art. 55 ff der Bezirksordnung erlässt der Bezirk Schwaben folgende Haushaltssatzung:

§ 1

(1) Der als Anlage beigefügte Haushaltsplan für das Haushaltsjahr 2022 wird hiermit festgesetzt; er schließt

im Verwaltungshaushalt
in den Einnahmen
und Ausgaben mit 904.184.800 €

und

im Vermögenshaushalt
in den Einnahmen
und Ausgaben mit 14.373.300 €

ab.

(2) Der Wirtschaftsplan für das Geschäftsjahr 2022 für den Eigenbetrieb „Schwäbisches Bildungszentrum Irsee“ wird festgesetzt wie folgt:

im Erfolgsplan	
in den Erträgen auf	8.179.050 €
in den Aufwendungen auf	9.317.240 €
Verlust	- 1.138.190 €
im Vermögensplan	
in den Einnahmen	
und Ausgaben auf	2.093.000 €

§ 2

(1) Kredite zur Finanzierung von Investitionen und Investitionsförderungsmaßnahmen werden im Vermögenshaushalt nicht festgesetzt.

(2) Kredite zur Finanzierung von Ausgaben in dem Vermögensplan für das Schwäbische Bildungszentrum Irsee werden nicht festgesetzt.

§ 3

(1) Verpflichtungsermächtigungen im Vermögenshaushalt werden auf 7.905.000 € festgesetzt.

(2) Verpflichtungsermächtigungen werden in dem Vermögensplan für das Schwäbische Bildungszentrum Irsee nicht festgesetzt.

§ 4

(1) Die Höhe des durch die sonstigen Einnahmen nicht gedeckten Bedarfs, der gemäß Art. 21 Abs. 1 des Gesetzes über den Finanzausgleich zwischen Staat, Gemeinden und Gemeindeverbänden (Bayerisches Finanzausgleichsgesetz – BayFAG) in der Fassung der Bekanntmachung vom 16.04.2013 (GVBl. S. 210, BayRS 605-1-F) zuletzt geändert durch Gesetz v. 09.04.2021 (GVBl. S. 184) als Bezirksumlage auf die kreisfreien Städte und Landkreise im Bezirk Schwaben umzulegen ist, wird für das Haushaltsjahr 2022 auf

620.696.864 € (Umlagesoll)

festgesetzt.

(2) Die Bezirksumlage wird in Hundertsätzen der Umlagegrundlagen bemessen. Das Bayerische Landesamt für Statistik und Datenverarbeitung hat lt. Mitteilung vom 11.11.2021, SG 43 die endgültigen Umlagegrundlagen für das Haushaltsjahr 2022 festgesetzt auf:

Grundsteuer A	12.333.949 €
Grundsteuer B	210.197.173 €
Gewerbesteuer	948.226.150 €
Einkommensteuerbeteiligung	964.192.686 €
Umsatzsteuerbeteiligung	179.054.871 €
80 v.H. der Gemeindeschlüsselzuweisungen	396.461.824 €
	2.710.466.653 €

Der Umlagesatz der Bezirksumlage 2022 wird einheitlich auf

22,9 v.H.

der endgültigen Umlagegrundlagen 2022 festgesetzt (Art. 21 Abs. 3 Satz 1 FAG).

§ 5

(1) Der Höchstbetrag der Kassenkredite zur rechtzeitigen Leistung von Ausgaben nach dem Haushaltsplan wird auf 110.000.000 € festgesetzt.

(2) Der Höchstbetrag der Kassenkredite zur rechtzeitigen Leistung von Ausgaben nach dem Wirtschaftsplan für das Schwäbische Bildungszentrum Irsee wird auf 450.000 € festgesetzt.

§ 6

Diese Haushaltssatzung tritt mit dem 1. Januar 2022 in Kraft.

Augsburg, den 1. Februar 2022
Bezirk Schwaben

Martin Sailer
Bezirkstagspräsident

RABl. Schw. 2022 S. 23

Bekanntmachungen der regionalen Planungsverbände

Regionaler Planungsverband Allgäu
Sitzung des Planungsausschusses

Am Mittwoch, 09.03.2022, ab 9:30 Uhr findet im Rathaus der Stadt Kaufbeuren, Sitzungssaal **1. Stock Neubau**, Am Graben 3, 87600 Kaufbeuren, eine Sitzung des Planungsausschusses des Regionalen Planungsverbandes Allgäu statt. Die Sitzung ist öffentlich.

Tagesordnung

1. Bekanntgaben

2. Haushalt des Regionalen Planungsverbandes Allgäu
   Haushaltssatzung und Haushaltsplan des Regionalen Planungsverbands Allgäu für das Haushaltsjahr 2022
   – Beschluss –

3. Fortschreibung des Landesentwicklungsprogramms Bayern;
   Stellungnahme des RPV Allgäu zum Entwurf vom 14.12.2021 – Beschluss –

4. Fortschreibung des Teilfachkapitels B I 3 – Wasserwirtschaft – ;
   Überblick über eingegangene Einwendungen und Stellungnahmen

5. Verschiedenes

Kaufbeuren, den 11. Februar 2022
Regionaler Planungsverband Allgäu

Stefan Bosse
Oberbürgermeister
Verbandsvorsitzender

RABl. Schw. 2022 S. 25

Bekanntmachungen anderer Behörden

Stadtentwicklungsverband Ulm/Neu-Ulm
Neunte Satzung zur Änderung der Satzung

Vom 16. Dezember 2021

Der Stadtentwicklungsverband Ulm/Neu-Ulm erlässt auf Grund von Art. 44 Abs. 1 des Gesetzes über die kommunale Zusammenarbeit in der Fassung der Bekanntmachung vom 20. Juni 1994, zuletzt geändert durch Gesetz vom 9. März 2021, durch Beschluss vom 16.12.2021 seiner Verbandsversammlung folgende Satzung:

Satzung zur Änderung der Satzung des Stadtentwicklungsverbandes Ulm/ Neu-Ulm
vom 16.12.2021

Der Stadtentwicklungsverband Ulm/Neu-Ulm hat in seiner Sitzung am 16.12.2021 folgende Satzung beschlossen:

§ 1

Das Verbandsgebiet des Stadtentwicklungsverbandes Ulm/Neu-Ulm wird erweitert um die auf Neu-Ulmer Markung liegenden Gebiete:

- Riffelbank und Augsburger Straßäcker (Gemarkung Burlafingen)
- Gewerbecampus Filchnerstraße (Gemarkung Neu-Ulm)

Die bisherige Anlage 3 der Verbandssatzung vom 02.12.1999 (RABl. Schw. S. 170) geändert durch Satzungen vom 23.11.2001 (RABl. Schw. S. 6/2002), 10.10.2006 (RABl. Schw. S. 175), 29.03.2011 (RABl. Schw. S. 52), 25.07.2011 (RABl. Schw. S. 207), 30.05.2017 (RABl. Schw. S. 81/2019) und 10.04.2018 (RABl. Schw. S. 87/2019) wird ergänzt durch die neuen Übersichtspläne Riffelbank, Augsburger Straßäcker und Gewerbecampus Filchnerstraße vom 22.10.2021 (Anlagen 1 und 2 der Beschlussvorlage), Umringpolygone (Anlage 5 der Beschlussvorlage) und Aufstellung der Flurstücke nach Gemarkung (Anlage 6 der Beschlussvorlage).

§ 2

Das Verbandsgebiet des Stadtentwicklungsverbandes Ulm/Neu-Ulm wird erweitert um die auf Ulmer Markung liegenden Gebiete:

- Stockert (Gemarkung Jungingen)
- 4. bis. 6. Bauabschnitt des Güterverkehrszentrums (4.-6. BA GVZ, Gemarkung Jungingen)

Die bisherige Anlage 1 der Verbandssatzung vom 02.12.1999 (RABl. Schw. S. 170) geändert durch Satzungen vom 05.10.2006 (RABl. Schw. S. 175) und 30.05.2017 (RABl. Schw. S. 81/2019) wird ergänzt durch die neuen Übersichtspläne Stockert und 4. bis 6. Bauabschnitt des Güterverkehrszentrums (4.-6. BA GVZ) vom 31.08.2021, (Anlagen 3

und 4 der Beschlussvorlage) und Aufstellung der Flurstücke nach Gemarkung (Anlage 7 der Beschlussvorlage).

§ 3

Die Satzung tritt am Tag nach der letzten Bekanntmachung in Kraft.

Neu-Ulm, den 16.12.2021
Stadtentwicklungsverband Ulm/Neu-Ulm

Gunter Czisch
Verbandsvorsitzender

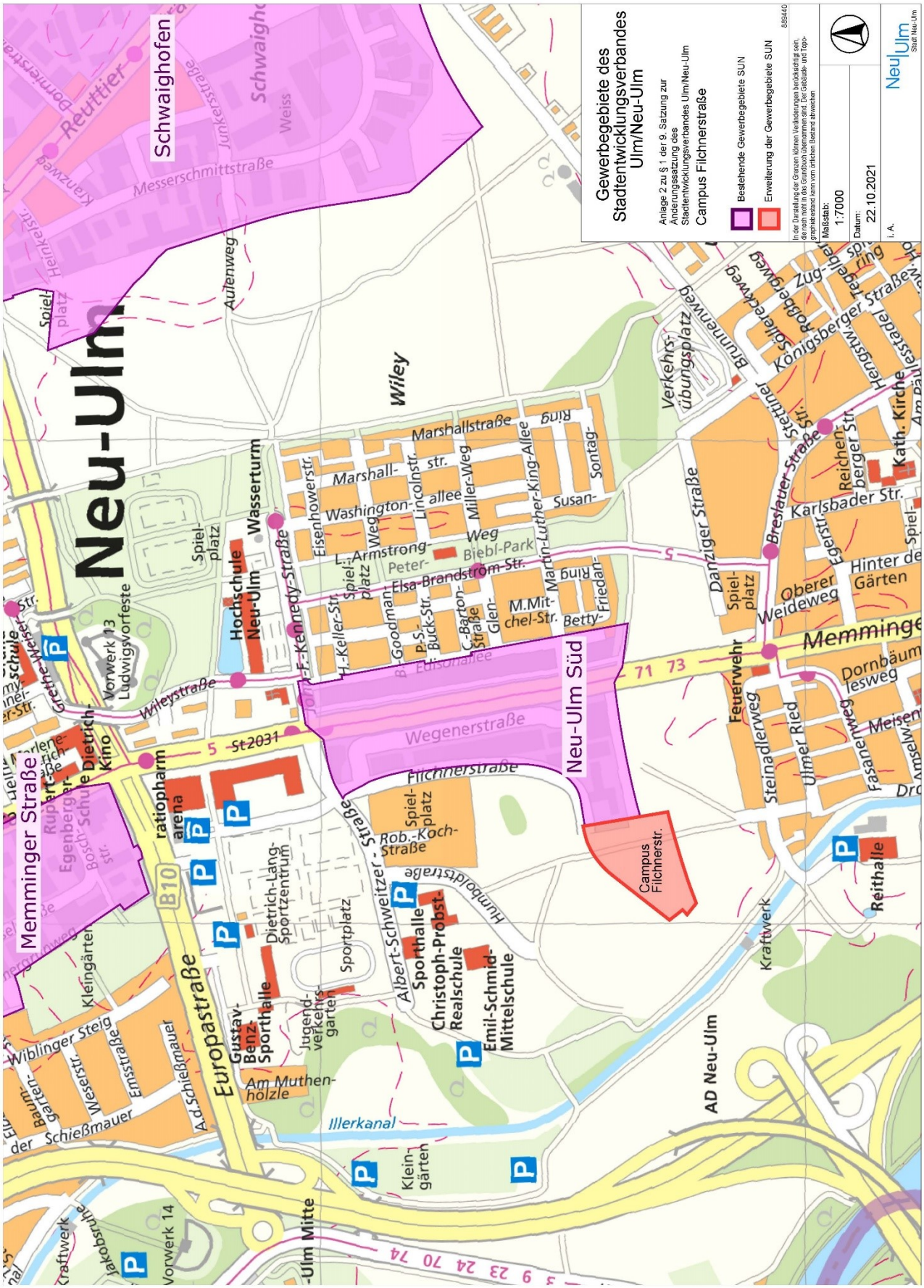
Gewerbegebiete des Stadtentwicklungsverbandes Ulm/Neu-Ulm
Anlage 2 zu § 1 der 9. Satzung zur Änderungssatzung des Stadtentwicklungsverbandes Ulm/Neu-Ulm
Campus Filchnerstraße
Bestehende Gewerbegebiete SUN
Erweiterung der Gewerbegebiete SUN
889440
Maßstab: 1:7000
Datum: 22.10.2021
i. A.
Neu-Ulm
Schwaighofen
Neu-Ulm Süd
Campus Filchnerstr.
Wiley
Memminger Straße
Europastraße
Wegenerstraße
Filchnerstraße
Wileystraße
Marshallstraße
Hochschule Neu-Ulm
Wasserturm
Sporthalle
Christoph-Probst-Realschule
Emil-Schmid-Mittelschule
Gustav-Benz-Sporthalle
Dietrich-Kino
Reithalle
Kath. Kirche
Feuerwehr
Danziger Straße
Königsberger Straße
Breslauer Straße
Karlsbader Str.
Memminger
Illerkanal
AD Neu-Ulm
Kraftwerk
Vorwerk 13 Ludwigsvorfeste
Vorwerk 14
Am Muthenhölzle
Dietrich-Lang-Sportzentrum
Sportplatz
Jugendverkehrsgarten
Kleingärten
Wiblinger Steig
Emsstraße
Weserstr.
Baumgarten
A.d.Schießmauer
Jakobsruhe
Ulm Mitte
Spielplatz
Rob.-Koch-Straße
Humboldtstraße
Albert-Schweitzer-Straße
Eisenhowerstr.
Lincolnstr.
Washington-allee
Miller-Weg
Martin-Luther-King-Allee
Susan-
Sontag-
Ring
Peter-Weg
Biebl-Park
Elsa-Brandström-Str.
Edisonallee
Goodman-
Buck-Str.
Barton-Straße
Glen-
M.Mitchel-Str.
Betty-
Friedan-
Verkehrsübungsplatz
Brunnenweg
Sollereckweg
Stettiner
Reichenberger Str.
Hengstw.
Tegelberg
Hinter der Gärten
Oberer Weideweg
Dornbäumlesweg
Steinadlerweg
Ulmer Ried
Fasanenweg
Meisen
Amselw
Ruppert-Egenberger-Schule
Bosch-str.
Grethe-Weiser-Str.
Kranzweg
Heinkelstr.
Dornierstraße
Junkersstraße
Weiss
Aulenweg
Spielplatz
Reuttier
Messerschmittstraße
Kleingärten
B10
St2031
71 73
5
74 70 24 23 9 5

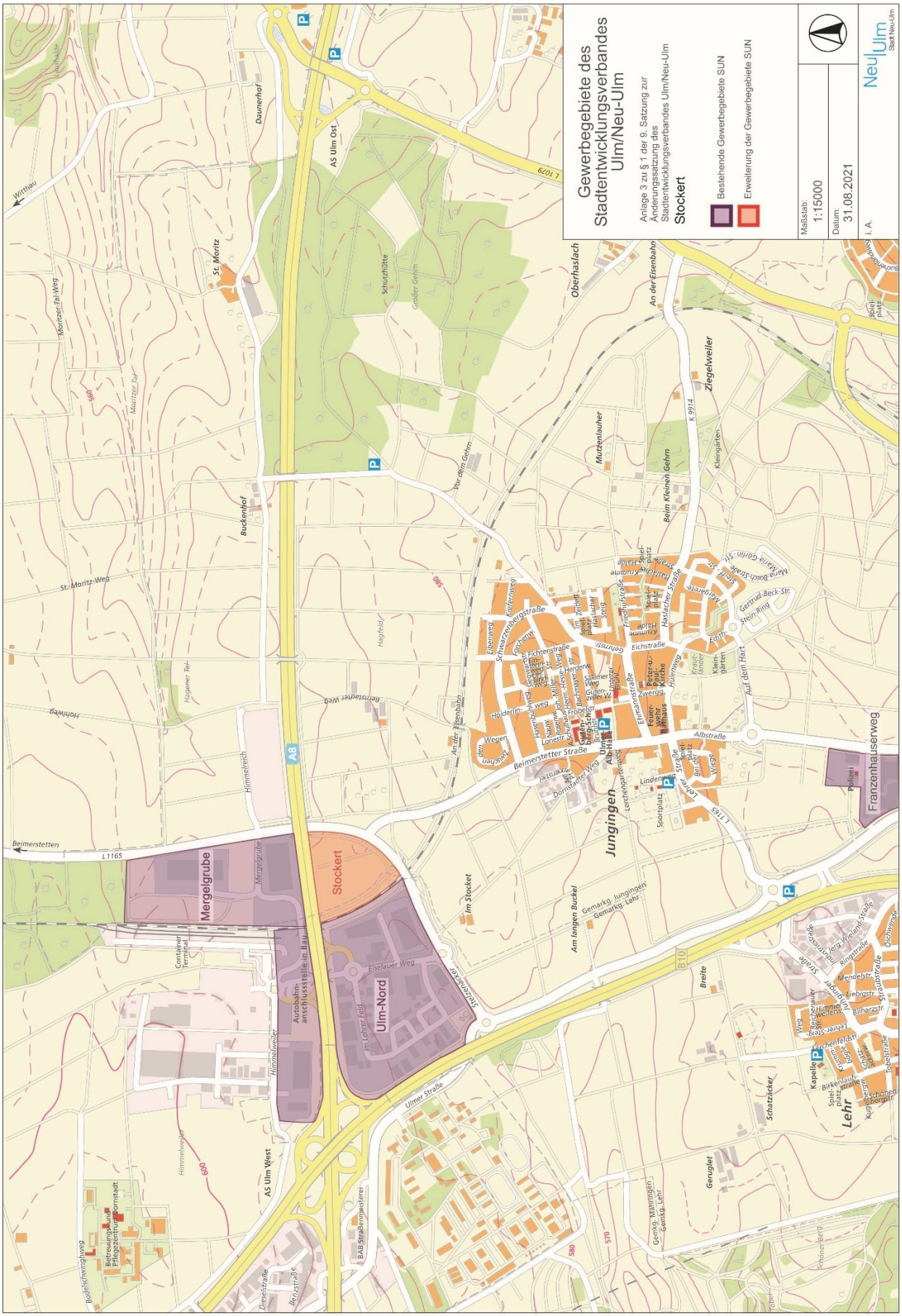
Gewerbegebiete des Stadtentwicklungsverbandes Ulm/Neu-Ulm
Anlage 3 zu § 1 der 9. Satzung zur Änderungssatzung des Stadtentwicklungsverbandes Ulm/Neu-Ulm
Stockert
Bestehende Gewerbegebiete SUN
Erweiterung der Gewerbegebiete SUN
Maßstab: 1:15000
Datum: 31.08.2021
i. A.
Neu Ulm
Stadt Neu-Ulm
Mergelgrube
Stockert
Ulm-Nord
Autobahnanschlussstelle in Bau
Jungingen
Lehr
Franzenhauserweg
AS Ulm Ost
AS Ulm West
A8
Beimerstetten
Container Terminal
Betreuungs- und Pflegezentrum Dornstadt

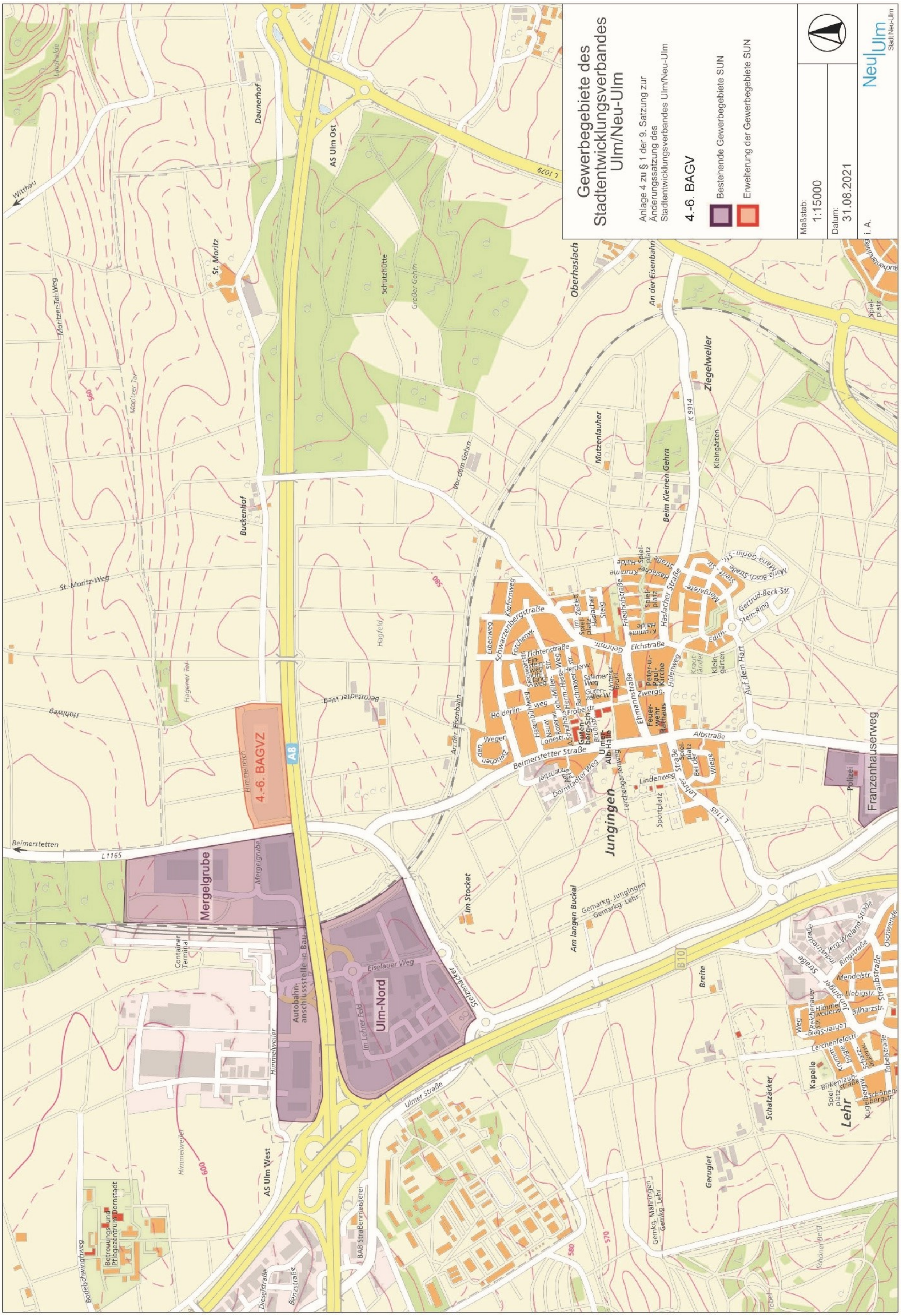
Gewerbegebiete des Stadtentwicklungsverbandes Ulm/Neu-Ulm
Anlage 4 zu § 1 der 9. Satzung zur Änderungssatzung des Stadtentwicklungsverbandes Ulm/Neu-Ulm
4.-6. BAGV
Bestehende Gewerbegebiete SUN
Erweiterung der Gewerbegebiete SUN
Maßstab: 1:15000
Datum: 31.08.2021
I. A.
Neu|Ulm
Stadt Neu-Ulm
4.-6. BAGVZ
Mergelgrube
Ulm-Nord
Autobahnanschlussstelle in Bau
Franzenhauserweg
Jungingen
Lehr
A8
B10
L1165
L 1079

Anlage 5 zu §1 der 9. Satzung zur Änderung
der Satzung des Stadtentwicklungsverbandes
Ulm/Neu-Ulm vom 16.12.2021

Umringpolygon SUN Fläche **DZ1/Geoinformation und Vermessung** **Stand 23.04.2021**

Gewerbegebiet: **Augsburger Straßäcker, Burlafingen**

ID	RW	HW
1	579395.863	5362460.82
2	579396.85	5362453.99
3	579401.970	5362417.99
4	579404.92	5362397.33
5	579410.74	5362356.4
6	579413.78	5362335.03
7	579434.211	5362337.84
8	579455.992	5362340.85
9	579461.310	5362341.61
10	579469.553	5362344.13
11	579475.359	5362345.91
12	579485.112	5362348.89
13	579503.363	5362354.48
14	579528.205	5362362.09
15	579536.578	5362364.66
16	579537.647	5362364.99
17	579550.659	5362368.97
18	579568.473	5362374.43
19	579573.303	5362375.91
20	579571.645	5362386.90
21	579569.294	5362402.42
22	579568.009	5362411.00
23	579565.553	5362427.31
24	579563.916	5362438.18
25	579562.503	5362447.57
26	579561.683	5362453.00
27	579559.521	5362467.34
28	579558.218	5362475.97
29	579557.984	5362477.52
30	579556.348	5362488.60
31	579555.822	5362491.86
32	579555.343	5362495.03
33	579547.71	5362491.40
34	579542.508	5362488.93
35	579538.194	5362487.14

36	579533.823	5362485.58
37	579530.394	5362484.65
38	579525.089	5362483.21
39	579516.407	5362480.85
40	579506.270	5362478.09
41	579494.848	5362476.30
42	579462.271	5362471.21
43	579435.117	5362466.96
44	579413.400	5362463.57

Anlage 5 zu §1 der 9. Satzung zur Änderung
der Satzung des Stadtentwicklungsverbandes
Ulm/Neu-Ulm vom 16.12.2021

Umringpolygon SUN Fläche DZ1/Geoinformation und Vermessung Stand 23.04.2021

Gewerbegebiet: Riffelbank, Burlafingen

ID	RW	HW
1	581033.37	5363264.15
2	581034.342	5363208.88
3	581035.76	5363161.62
4	581047.66	5363118.17
5	581072.272	5363078.10
6	581104.89	5363050.49
7	581145.64	5363031.58
8	581192.265	5363025.52
9	581211.466	5363026.93
10	581219.02	5363027.45
11	581231.14	5363056.97
12	581248.02	5363096.3
13	581248.2	5363097.38
14	581249.626	5363106.25
15	581249.77	5363107.15
16	581254.079	5363114.18
17	581254.39	5363114.69
18	581258.17	5363120.86
19	581260.156	5363123.28
20	581282.79	5363150.89
21	581299.26	5363170.97
22	581302.37	5363174.78
23	581342.501	5363213.81
24	581343.7	5363226.94
25	581370.64	5363252.96
26	581375.5	5363257.64
27	581237.57	5363261.41
28	581126.11	5363264.36
29	581080.66	5363265.56
30	581039.84	5363266.64
31	581033.37	5363264.15

Anlage 5 zu §1 der 9. Satzung zur Änderung
der Satzung des Stadtentwicklungsverbandes
Ulm/Neu-Ulm vom 16.12.2021

Umringpolygon SUN Fläche DZ1/Geoinformation und Vermessung Stand 23.04.2021

Gewerbegebiet: Wiley

ID	RW	HW
1	574343.419	5358218.13
2	574318.69	5358363.91
3	574314.907	5358386.67
4	574311.549	5358385.93
5	574306.672	5358384.84
6	574304.057	5358384.26
7	574289.123	5358380.01
8	574280.501	5358376.68
9	574272.128	5358372.77
10	574264.044	5358368.30
11	574258.528	5358364.81
12	574251.073	5358359.56
13	574243.906	5358353.92
14	574237.050	5358347.91
15	574230.525	5358341.54
16	574224.350	5358334.83
17	574218.541	5358327.80
18	574212.609	5358320.22
19	574208.757	5358315.31
20	574206.462	5358312.37
21	574180.591	5358279.33
22	574170.305	5358266.19
23	574150.564	5358240.97
24	574148.888	5358238.83
25	574127.947	5358212.08
26	574149.13	5358185.13
27	574139.9	5358176.12
28	574159.48	5358160.49
29	574186.65	5358170.75
30	574200.51	5358175.74
31	574228.21	5358184.82
32	574248.37	5358191.16
33	574264.57	5358196.06
34	574282.924	5358201.53
35	574300.027	5358206.41
36	574308.472	5358208.77
37	574325.922	5358213.55

Anlage 6
Flurstücksnummern Gemarkung Burlafingen und Neu-Ulm

Gemarkung Burlafingen	Fl.Nr.
Burlafingen	222/2
Burlafingen	222/3
Burlafingen	222
Burlafingen	221
Burlafingen	222/1
Burlafingen	221/4
Burlafingen	1588
Burlafingen	1587
Burlafingen	1587/1
Burlafingen	1587/2
Burlafingen	1586/4
Burlafingen	1586/3
Burlafingen	1586/1
Burlafingen	1586/2
Burlafingen	1585

Gemarkung Neu-Ulm	Fl.Nr.
Neu-Ulm	452/3
Neu-Ulm	452/4
Neu-Ulm	930/396
Neu-Ulm	930/388
Neu-Ulm	930/395
Neu-Ulm	930/385
Neu-Ulm	930/384
Neu-Ulm	930/394
Neu-Ulm	930/386
Neu-Ulm	930/393
Neu-Ulm	452 (Teilfläche)

Anlage 7
Flurstücksnummern Gemarkung Jungingen

Gemarkung Jungingen	Fl.Nr.
Jungingen	421
Jungingen	427
Jungingen	432
Jungingen	433
Jungingen	434
Jungingen	435
Jungingen	436
Jungingen	437
Jungingen	438
Jungingen	439/1
Jungingen	440
Jungingen	441
Jungingen	442
Jungingen	443
Jungingen	444
Jungingen	445
Jungingen	445/1
Jungingen	446
Jungingen	447
Jungingen	448
Jungingen	449
Jungingen	450
Jungingen	450/1
Jungingen	452
Jungingen	453
Jungingen	454
Jungingen	456
Jungingen	457
Jungingen	458
Jungingen	459
Jungingen	460
Jungingen	461/1
Jungingen	461/2
Jungingen	462
Jungingen	463
Jungingen	464
Jungingen	465
Jungingen	467
Jungingen	469
Jungingen	469/1
Jungingen	470
Jungingen	471
Jungingen	472
Jungingen	475
Jungingen	476
Jungingen	477
Jungingen	478
Jungingen	479
Jungingen	480
Jungingen	481
Jungingen	482
Jungingen	483
Jungingen	484
Jungingen	485
Jungingen	486
Jungingen	486/1
Jungingen	486/3
Jungingen	487
Jungingen	488
Jungingen	489
Jungingen	490
Jungingen	491
Jungingen	492
Jungingen	493
Jungingen	495
Jungingen	497
Jungingen	498
Jungingen	499
Jungingen	514
Jungingen	515
Jungingen	516
Jungingen	517
Jungingen	518
Jungingen	519
Jungingen	520

Jungingen	521/1
Jungingen	521/2
Jungingen	522
Jungingen	529
Jungingen	530
Jungingen	531
Jungingen	532
Jungingen	533
Jungingen	534
Jungingen	535
Jungingen	535/1
Jungingen	537
Jungingen	538/6
Jungingen	539
Jungingen	541
Jungingen	567
Jungingen	572/2
Jungingen	574
Jungingen	575
Jungingen	575/1
Jungingen	576
Jungingen	577
Jungingen	579
Jungingen	596
Jungingen	597
Jungingen	598
Jungingen	599
Jungingen	600
Jungingen	601
Jungingen	602

RABl. Schw. 2022 S. 25

Zweckverband „Renaturierung Dattenhauser Ried“ Haushaltssatzung für das Haushaltsjahr 2022

Vom 19. Januar 2022

I.

Auf Grund der Art. 40, 41 und 26 KommZG in Verbindung mit Art. 63 ff der Gemeindeordnung erlässt der Zweckverband „Renaturierung Dattenhauser Ried“ folgende Haushaltssatzung:

§ 1

Der Haushaltsplan für das Haushaltsjahr 2022 wird hiermit festgesetzt; er schließt

im Verwaltungshaushalt
in den Einnahmen
und Ausgaben mit 71.600 €
und

im Vermögenshaushalt
in den Einnahmen
und Ausgaben mit 1.620.000 €
ab.

§ 2

Der Gesamtbetrag der Kreditaufnahmen für Investitionen und Investitionsförderungsmaßnahmen wird auf 725.000 € festgesetzt.

§ 3

Verpflichtungsermächtigungen im Vermögenshaushalt werden nicht festgesetzt.

§ 4

(1) Die Verbandsumlage im Verwaltungshaushalt (Verwaltungsumlage) nach § 15 Abs. 2 der Verbandssatzung wird auf vorläufig 52.600 € festgesetzt.

Die Verbandsumlage wird gemäß § 15 Abs. 3 der Verbandssatzung folgendermaßen umgelegt:

- Landkreis Dillingen	31.560 €
- Gemeinde Bachhagel	7.890 €
- Gemeinde Ziertheim	7.890 €
- Gemeinde Syrgenstein	5.260 €

(2) Die Verbandsumlage im Vermögenshaushalt (Investitionsumlage) nach § 15 Abs. 2 der Verbandssatzung wird auf vorläufig 0 € festgesetzt.

Die Verbandsumlage wird gemäß § 15 Abs. 3 der Verbandssatzung folgendermaßen umgelegt:

- Landkreis Dillingen	0 €
- Gemeinde Bachhagel	0 €
- Gemeinde Ziertheim	0 €
- Gemeinde Syrgenstein	0 €

§ 5

Der Höchstbetrag der Kassenkredite zur rechtzeitigen Leistung von Ausgaben nach dem Haushaltsplan wird auf 20.000 € festgesetzt.

§ 6

Sonstige Festsetzungen werden nicht mit aufgenommen.

§ 7

Diese Haushaltssatzung tritt mit dem 1. Januar 2022 in Kraft.

Ziertheim, den 19. Januar 2022

Thomas Baumann
Verbandsvorsitzender

II.

Die Regierung von Schwaben hat mit Schreiben vom 11.01.2022 Gz.: RvS-SG12-1444-47/8/3 den in § 2 der Haushaltssatzung festgesetzten Gesamtbetrag der Kreditaufnahmen in Höhe von 725.000 € genehmigt.

III.

Die Haushaltssatzung samt Anlagen liegt bis zur nächsten amtlichen Bekanntmachung einer Haushaltssatzung bei der Geschäftsstelle des Zweckverbandes in Wittislingen (Verwaltungsgemeinschaft Wittislingen), Marienplatz 6, während der Öffnungszeiten öffentlich zur Einsichtnahme auf.

RABl. Schw. 2022 S. 35

Zweckverband „Schwäbisches Bauernhofmuseum Illerbeuren“

Haushaltssatzung für das Wirtschaftsjahr 2022

Vom 24. Januar 2022

I.

Auf Grund §§ 18, 19 der Verbandssatzung sowie Art. 40 Abs. 1 KommZG in Verbindung mit Art. 57 ff der LKrO erlässt der Zweckverband Schwäbisches Bauernhofmuseum Illerbeuren folgende Haushaltssatzung:

§ 1

Der als Anlage beigefügte Wirtschaftsplan für das Wirtschaftsjahr 2022 wird hiermit festgesetzt; er schließt

im Erfolgsplan in den Erträgen und Aufwendungen mit	2.634.600 €
und	
im Vermögensplan in den Einnahmen und Ausgaben mit	2.620.600 € ab.

§ 2

Der Gesamtbetrag der Kreditaufnahmen für Investitionen und Investitionsförderungsmaßnahmen wird auf 0 € festgesetzt.

§ 3

Verpflichtungsermächtigungen werden keine festgesetzt.

§ 4

1 a) Der Umlagebedarf für den laufenden Betrieb beträgt	2.342.100 €
b) Hiervon entfallen auf	
Bezirk Schwaben 72,20 %	1.691.000 €
Landkreis Unterallgäu 27,50 %	644.100 €
Gemeinde Kronburg 0,30 %	7.000 €
2 a) Der Umlagebedarf für Investitionen beträgt	1.100.000 €
b) Hiervon entfallen auf	
Bezirk Schwaben 75 %	825.000 €
Landkreis Unterallgäu 25 %	275.000 €

3 Die Umlagen für den laufenden Betrieb und die Investitionen werden mit je einem Sechstel ihres Jahresbetrages jeweils am 1. der Monate Februar, April, Juni, August, Oktober und Dezember 2022 fällig.

§ 5

Der Höchstbetrag der Kassenkredite zur rechtzeitigen Leistung von Ausgaben nach dem Wirtschaftsplan wird auf 250.000 € festgesetzt.

§ 6

Die Haushaltssatzung tritt am 1. Januar 2022 in Kraft.

Illerbeuren, den 24. Januar 2022
Zweckverband Schwäbisches Bauernhofmuseum Illerbeuren

Martin Sailer
Verbandsvorsitzender - Bezirkstagspräsident

II.

Die Haushaltssatzung samt Anlagen liegt bis zur nächsten amtlichen Bekanntmachung einer Haushaltssatzung bei der Geschäftsstelle des Zweckverbandes „Schwäbisches Bauernhofmuseum Illerbeuren“, Museumstraße 8, Kronburg, während der Dienststunden öffentlich zur Einsichtnahme aus.

RABl. Schw. 2022 S. 36

Zweckverband für Abfallwirtschaft Kempten (Allgäu)

Haushaltssatzung für das Haushaltsjahr 2022

Vom 1. Februar 2022

I.

Auf Grund der Art. 40 Abs. 1 und Art. 41 des Gesetzes über die kommunale Zusammenarbeit (KommZG) in Verbindung mit Art. 63 ff der Gemeindeordnung und § 18 der Verbandssatzung erlässt der Zweckverband für Abfallwirtschaft Kempten (Allgäu) folgende Haushaltssatzung:

§ 1

Der als Anlage beigefügte Haushaltsplan für das Haushaltsjahr 2022 wird hiermit festgesetzt:

er schließt

im Verwaltungshaushalt
in den Einnahmen
und Ausgaben mit 23.127.900,-- €

und

im Vermögenshaushalt
in den Einnahmen
und Ausgaben mit 71.000,-- €

ab.

§ 2

Kreditaufnahmen für Investitionen und Investitionsförderungsmaßnahmen werden nicht festgesetzt.

§ 3

Verpflichtungsermächtigungen im Vermögenshaushalt werden nicht festgesetzt.

§ 4

Umlagen werden nicht erhoben.

§ 5

Der Höchstbetrag der Kassenkredite zur rechtzeitigen Leistung von Ausgaben nach dem Haushaltsplan wird auf 3.000.000,-- € festgesetzt.

§ 6

Diese Haushaltssatzung tritt am 1. Januar 2022 in Kraft.

Kempten (Allgäu), den 1. Februar 2022
Zweckverband für Abfallwirtschaft Kempten (Allgäu)

Gebhard Kaiser, Altlandrat
Verbandsvorsitzender

II.

Die Haushaltssatzung samt Anlagen liegt bis zur nächsten amtlichen Bekanntmachung einer Haushaltssatzung bei der Geschäftsstelle des Zweckverbandes in Kempten (Allgäu), Dieselstraße 9, während der Geschäftszeiten öffentlich zur Einsichtnahme auf.

RABl. Schw. 2022 S. 37

Zweckverband für die Beseitigung tierischer Nebenprodukte Aichach-Friedberg

Haushaltssatzung für das Haushaltsjahr 2022

Vom 14. Februar 2022

I.

Auf Grund der Art. 26 Abs. 1 Satz 2, 40 Abs. 1 und 41 des Gesetzes über die kommunale Zusammenarbeit (KommZG) in Verbindung mit Art. 57 ff der Landkreisordnung für den Freistaat Bayern (LKrO) erlässt der Zweckverband für die Beseitigung tierischer Nebenprodukte Aichach-Friedberg folgende Haushaltssatzung:

§ 1 Haushaltsplan

Der als Anlage beigefügte Haushaltsplan wird hiermit festgesetzt; er schließt
im Verwaltungshaushalt
in den Einnahmen
und Ausgaben mit 614.000 €

und

im Vermögenshaushalt
in den Einnahmen
und Ausgaben mit 10.000 €
ab.

§ 2 Kreditermächtigungen

Der Gesamtbetrag der Kreditaufnahmen für Investitionen und Investitionsförderungsmaßnahmen wird auf 0 € festgesetzt.

§ 3 Verpflichtungsermächtigungen

Der Gesamtbetrag der Verpflichtungsermächtigungen im Vermögenshaushalt wird auf 0 € festgesetzt.

§ 4 Verbandsumlage

(1) Das Umlagesoll der Verbandsumlage wird gemäß § 16 Abs. 2 der Verbandssatzung auf 604.000 € festgesetzt.
(2) Die Verbandsumlage 2022 wird in folgenden Teilbeträgen fällig:
am 15.03., 15.05., 15.08. und 15.11.2022 mit jeweils 151.000 €.

§ 5 Kassenkredite

Der Höchstbetrag der Kassenkredite zur rechtzeitigen Leistung von Ausgaben nach dem Haushaltsplan wird auf 100.000 € festgesetzt.

§ 6 Inkrafttreten

Diese Satzung tritt am 1. Januar 2022 in Kraft.

Aichach, den 14. Februar 2022
Zweckverband für die Beseitigung tierischer Nebenprodukte Aichach-Friedberg

Dr. Klaus Metzger
Verbandsvorsitzender

II.

Die Haushaltssatzung samt Anlagen liegt bis zur nächsten amtlichen Bekanntmachung einer Haushaltssatzung bei der Geschäftsstelle des Zweckverbandes in 86551 Aichach, Münchener Str. 9, Zimmer 034, während der Geschäftszeiten öffentlich zur Einsichtnahme auf.

RABl. Schw. 2022 S. 37

Planungsverband Güterverkehrszentrum Region Augsburg
Bekanntmachung der 80. öffentlichen Sitzung der Verbandsversammlung

Am Mittwoch, den 16. März 2022,
im Anschluss an die Sitzung des Zweckverbandes Güterverkehrszentrum Region Augsburg,
die um 14:00 Uhr beginnt,
findet im Großen Sitzungssaal (2. Stock) des Augsburger Rathauses die
80. öffentliche Verbandsversammlung des Planungsverbandes Güterverkehrszentrum Region Augsburg statt.

Vorläufige Tagesordnung:

1. Eröffnung der Sitzung, Feststellung der Beschlussfähigkeit, Genehmigung der Tagesordnung
2. Genehmigung der Niederschrift
3. Ergebnis der Jahresrechnung für das Haushaltsjahr 2021
4. Anträge und Anfragen

Augsburg, den 14. Februar 2022
Planungsverband Güterverkehrszentrum Region Augsburg

Eva Weber
Verbandsvorsitzende

RABl. Schw. 2022 S. 38

Zweckverband Güterverkehrszentrum Region Augsburg
Bekanntmachung der 37. öffentlichen Sitzung der Verbandsversammlung

Am Mittwoch, den 16. März 2022, um 14:00 Uhr,
findet im Großen Sitzungssaal (2. Stock) des Augsburger Rathauses die
37. öffentliche Verbandsversammlung des Zweckverbandes Güterverkehrszentrum Region Augsburg statt.

Vorläufige Tagesordnung:

1. Eröffnung der Sitzung, Feststellung der Beschlussfähigkeit, Genehmigung der Tagesordnung
2. Genehmigung der Niederschrift
3. Ergebnis der Jahresrechnung für das Haushaltsjahr 2021
4. Anträge und Anfragen

Augsburg, den 14. Februar 2022
Zweckverband Güterverkehrszentrum Region Augsburg

Eva Weber
Verbandsvorsitzende

RABl. Schw. 2022 S. 38

Nichtamtlicher Teil

Buchbesprechungen

Harrer/Kugele:

Verwaltungsrecht in Bayern
Verwaltungsverfahren (BayVwVfG und VwVfG)
Verwaltungszustellung und Vollstreckung (VwZVG)
Verwaltungsprozess (VwGO)

132. Ergänzungslieferung; Rechtsstand:
1. Mai 2021
Wolters Kluwer/Carl Link Kommunalverlag, Kronach

Mit dieser Ergänzungslieferung erhalten Sie ein aktualisiertes Stichwortverzeichnis sowie eine Aktualisierung von Art. 3a, 22, 24-28 BayVwVfG (unter Kennzahl 10.22) und Art. 5, 26, 30, 37 VwZVG (unter der Kennzahl 20.05).
Ferner erhalten Sie eine Aktualisierung folgender Gesetzestexte: IRG (unter Kz. 22.36), AGB Brief National (unter Kz. 27.00), PostG Auszug (unter Kz. 27.05) und PDLV (unter Kz. 22.07), OWiG (unter Kz. 27.40).
Darüber hinaus wurde die Kommentierung und die Vorschriften zur VwGO (unter Kz. 30.00 ff) aktualisiert.

Pangerl/Pommer/Schwab/Stückl:

Dienstrecht für Schulen in Bayern
Kommentar zur Lehrerdienstordnung und dienstlichen Beurteilung
mit ergänzenden dienstrechtlichen Vorschriften

92. Ergänzungslieferung; Rechtsstand:
1. Juli 2021
Wolters Kluwer/Carl Link Kommunalverlag, Kronach

Diese Lieferung enthält die aktualisierte Fassung des Leistungslaufbahngesetzes, des Bayerischen Besoldungsgesetzes und des Gesetzes zur Kooperation im Kinderschutz. Enthalten ist ebenso der Gesamtvertrag zur öffentlichen Zugänglichmachung und öffentlichen Wiedergabe von urheberrechtlich geschützten Inhalten an Schulen.

Hartinger/Rothbrust/Peterlik:

Dienstrecht in Bayern II
Arbeitsrecht, Tarifrecht der Beschäftigten im öffentlichen Dienst

179. Ergänzungslieferung; Rechtsstand:
Mai 2021
Wolters Kluwer/Carl Link Kommunalverlag, Kronach

Mit dieser Lieferung werden folgende Tarifverträge auf den aktuellen Stand gebracht:
- Tarifvertrag für Ärztinnen und Ärzte an kommunalen Krankenhäusern im Bereich der Vereinigung der kommunalen Arbeitgeberverbände (TV-Ärzte/VKA)

Des Weiteren werden die folgenden Vorschriften aktualisiert:
- Verordnung über maßgebende Rechengrößen der Sozialversicherung für 2021 (Sozialversicherungs-Rechengrößenverordnung 2021)
- Beitragssatzgesetz
- Sozialversicherungsentgeltverordnung
- Kurzarbeitergeldverordnung
- Dritte Mindestlohnanpassungsverordnung
- Jugendarbeitsschutzgesetz
- Pflegezeitgesetz
- Familienpflegezeitgesetz
- Einkommenssteuergesetz (EStG)
- Solidaritätszuschlagsgesetz 1995
- Sozialgesetzbuch Fünftes Buch (SGB V)

Leonhardt:

Jagdrecht
Bundesjagdgesetz, Bayerisches Jagdgesetz
Ergänzende Bestimmungen
Kommentar

96. Ergänzungslieferung; Rechtsstand:
Juli 2021
Wolters Kluwer/Carl Link Kommunalverlag, Kronach

Mit der 96. und nachfolgenden 97. Lieferung werden überwiegend jagdrechtliche Erläuterungen um Hinweise ergänzt, die im Kontext zu aktuellen Rechtsfragen stehen oder Rechtsquellen betreffen, die zum Verständnis administrativer oder normativer Regelungen beitragen. Außerdem befasst sich die Lieferung wie auch die nächste mit der Anpassung einer Reihe von in den Teilen 2 und 3 des Werks aufgenommenen Rechts- und Verwaltungsvorschriften an die jüngste Rechtsentwicklung.

Amtsblatt der Regierung von Schwaben. Herausgeber, Verlag und Druck: Regierung von Schwaben, Fronhof 10, 86152 Augsburg. Erscheint nach Bedarf, in der Regel alle 3 Wochen. Das Jahresabonnement beträgt 55,00 €. Abbestellungen schriftlich jährlich bis zum 31. Oktober. Bestellungen für den laufenden Bezug oder für Einzelnummern sind an die Regierung von Schwaben, Amtsblatt, Fronhof 10, 86152 Augsburg zu richten.